ESTRATEGIA Y PROGRAMACIÓN EN FMAM-8

Vías para lograr un mundo equitativo, con una actitud positiva hacia la naturaleza y neutral en relación con las emisiones de carbono después de la pandemia de COVID-19

En el límite
Las mayores amenazas al medio ambiente mundial

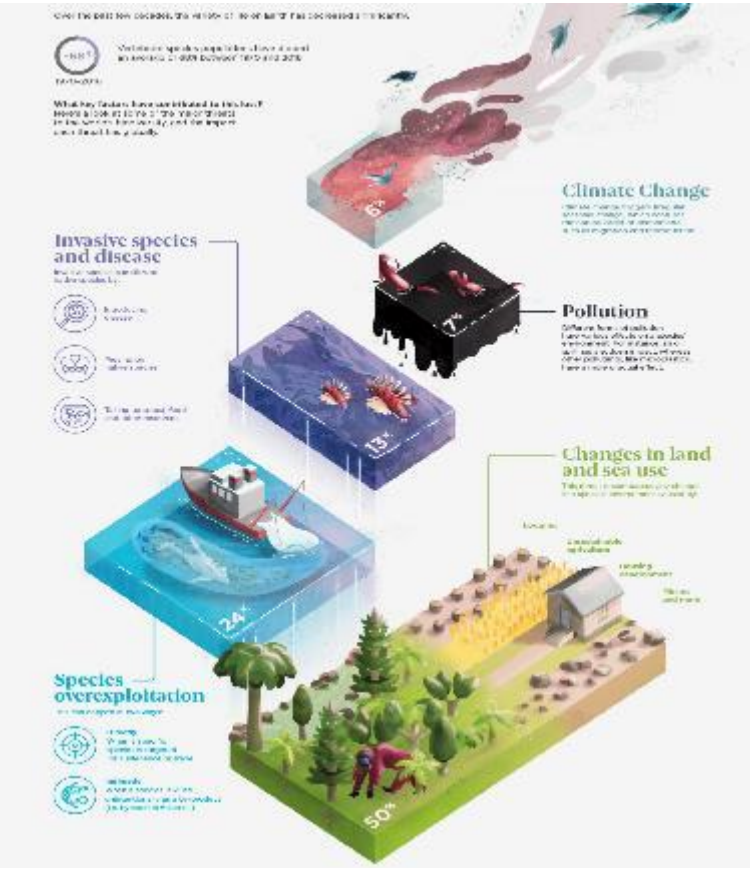

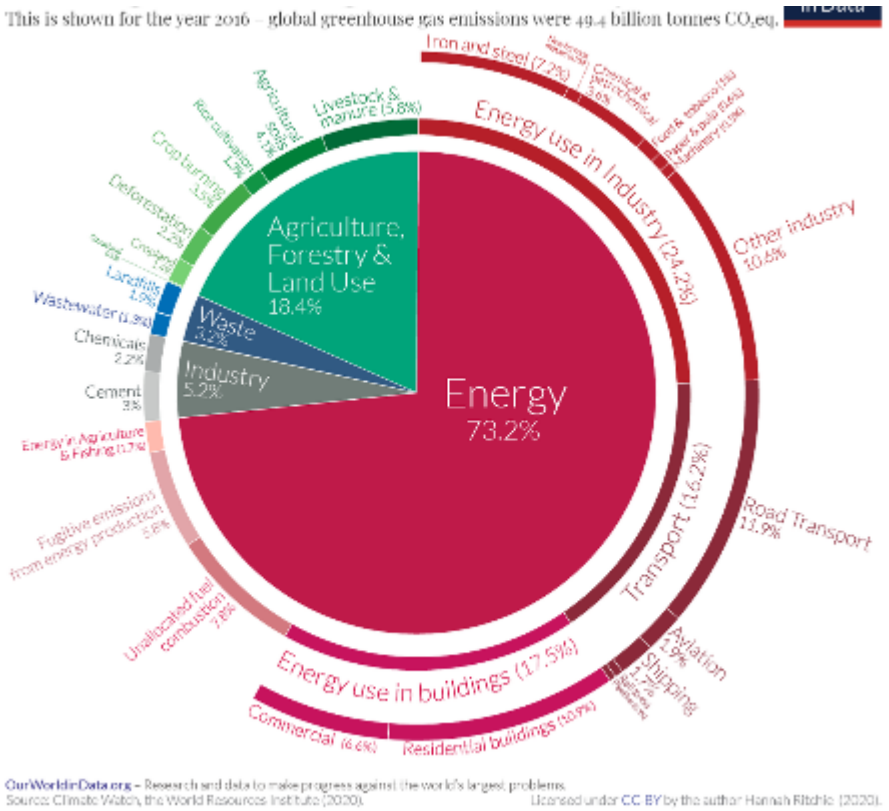

Source: Visual Capitalist

PROBLEMAS SISTÉMICOS
SOLUCIONES SISTÉMICAS

El FMAM se encuentra en una situación privilegiada para tomar la iniciativa en la aplicación y el fortalecimiento de la evidencia sobre la ciencia de la integración y el pensamiento sistémico para generar beneficios económicos, sociales y ambientales de alcance mundial.

Grupo Asesor Científico y Tecnológico (STAP)/Bierbaum, R. y otros (2018), Integration: to solve complex environmental problems, Grupo Asesor del Fondo para el Medio Ambiente Mundial.

Llamamientos mundiales para incrementar las ambiciones

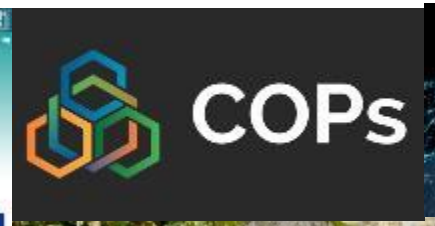

gef 30 years

Respuestas y compromisos internacionales para obtener resultados sólidos de aquí a 2030 y posteriormente

- Compromisos asumidos por los países, que representan alrededor del 45 % de las emisiones mundiales, con el objeto de lograr la neutralidad de carbono para 2050.
- Compromiso de prevenir, detener y revertir la degradación de los ecosistemas: restauración de 350 millones de hectáreas de paisajes terrestres degradados.
- Ambicioso compromiso asumido por la coalición con el objeto de lograr que el 30 % de la tierra y los océanos esté sujeto a protección.

Respuestas y compromisos internacionales para obtener resultados sólidos de aquí a 2030 y posteriormente

- Gestión sostenible del 100 % de las zonas oceánicas sujetas a jurisdicción nacional de aquí a 2025.
- Eliminación gradual de los contaminantes orgánicos persistentes (COP) controlados en el marco del Convenio de Estocolmo, con fechas específicas de eliminación durante el período 2025-36.
- Eliminación gradual del mercurio en los productos y procesos industriales de aquí a 2025.
- Creación del Grupo de Trabajo sobre Divulgación de Información Financiera Relacionada con la Naturaleza (TNFD).

COVID-19 – Una señal de alerta

El choque entre los sistemas humanos y los sistemas naturales

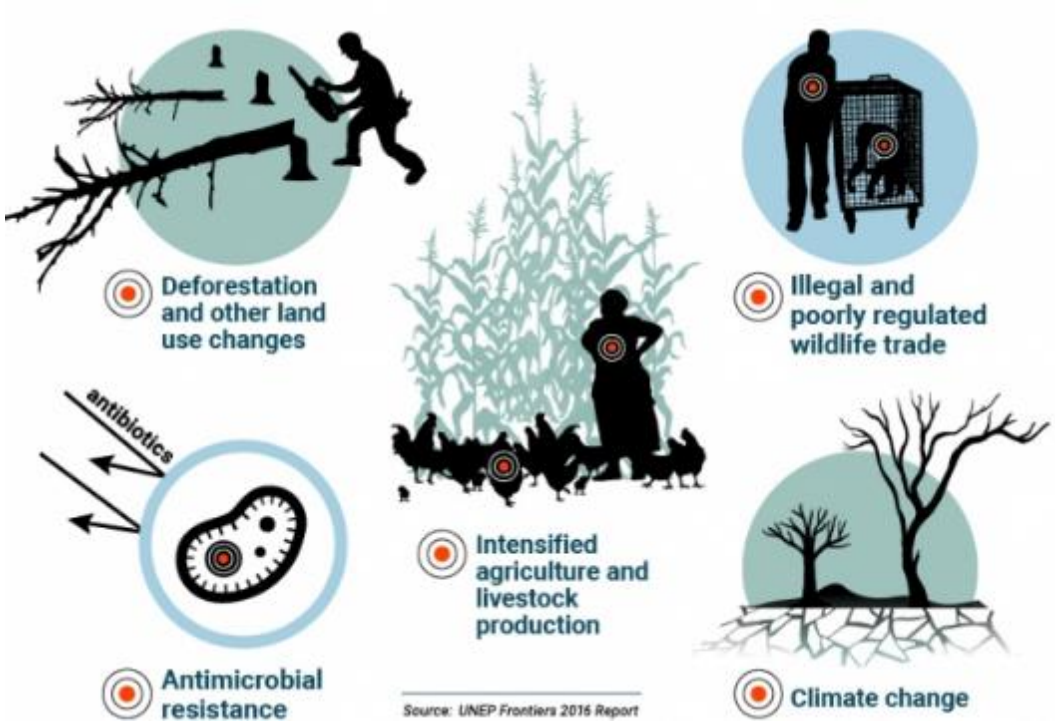

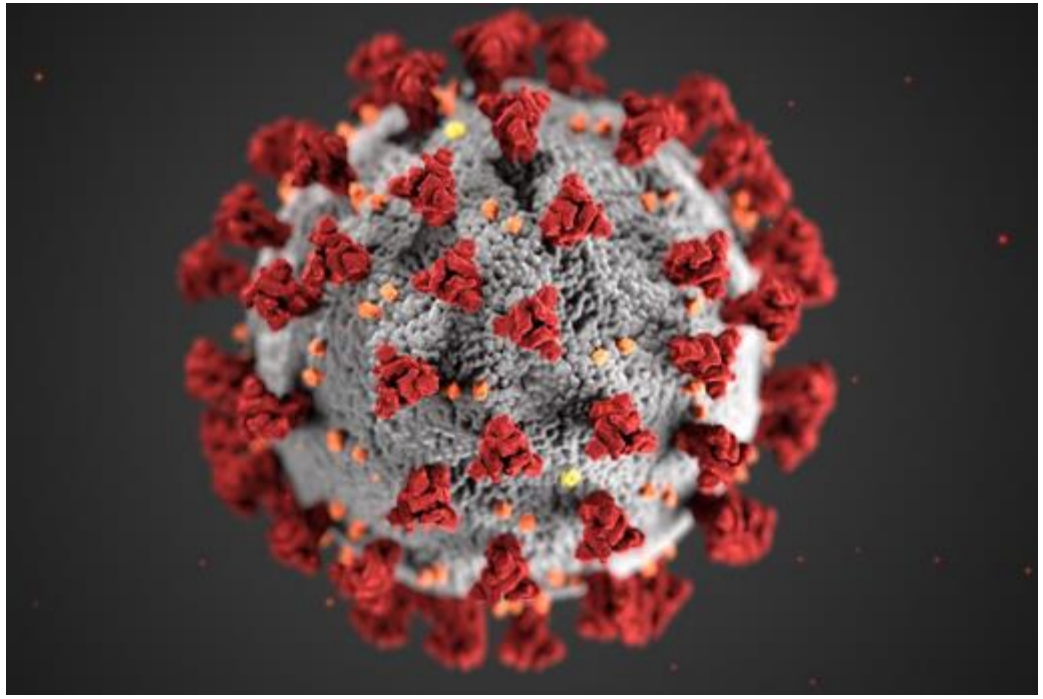

Una visión a largo plazo para el FMAM

Detener la pérdida de naturaleza y lograr que el mundo tenga una actitud positiva hacia la naturaleza de aquí a 2030 y sea neutral en relación con las emisiones de carbono para 2050

Adoptar un marco para la etapa posterior a la COVID-19

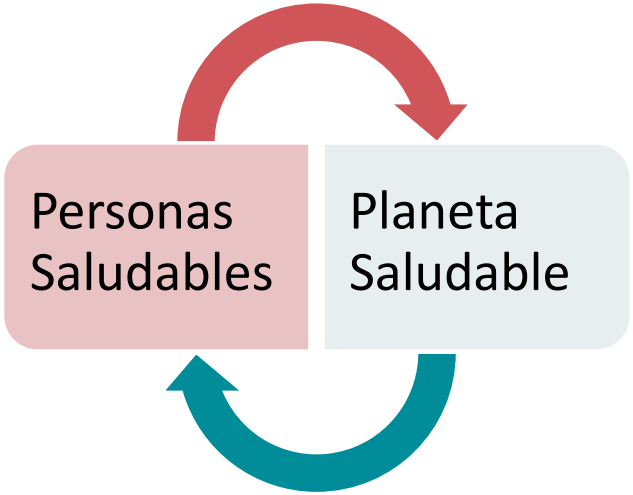

... proteger la naturaleza y restablecer la salud del medio ambiente que puede y debe sustentar la salud y el bienestar de las sociedades humanas.

Orientaciones para la programación en el FMAM-8

- Abordar las causas de la degradación ambiental.
- Proteger los principales activos ambientales a nivel mundial.
- Ayudar a promover las transiciones necesarias en los principales sistemas económicos.
- Seguir siendo un pionero en la promoción de las innovaciones.
- Respaldar el aumento de la coherencia en las políticas y abordar los desincentivos para proteger la naturaleza y mitigar el cambio climático.
- Ayudar a promover una recuperación verde y azul dinámica.
- Adoptar un enfoque más específico y selectivo a fin de reducir la fragmentación temática y financiera.
- Responder de manera más eficaz a las nuevas prioridades de los países establecidas en las contribuciones determinadas a nivel nacional, las estrategias y planes de acción nacionales sobre biodiversidad, los programas de acción nacionales, los planes nacionales de ejecución y las evaluaciones iniciales en el marco del Convenio de Minamata.

AREAS FOCALES EN FMAM-8

FMAM-8
Estrategia del área focal de diversidad biológica

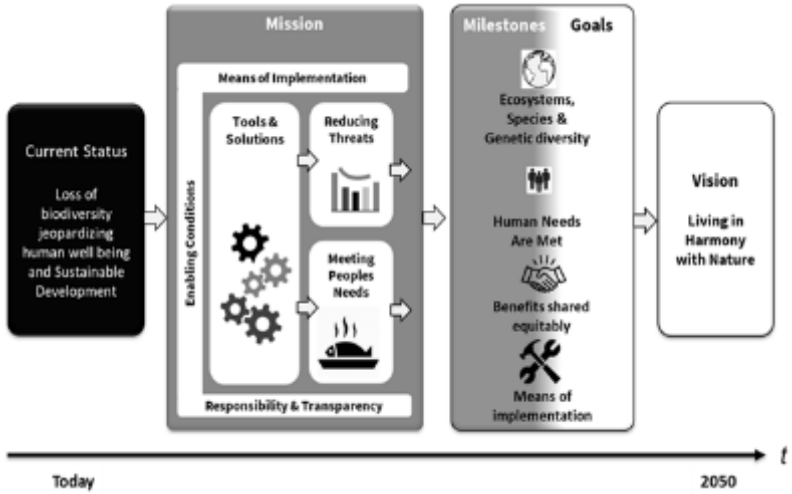

Meta: Lograr la conservación, el uso sostenible y la restauración de la biodiversidad de importancia mundial.

Objetivos:

1) Mejorar la conservación, el uso sostenible y la restauración de los ecosistemas naturales.

2) Implementar en forma efectiva los protocolos de Cartagena y Nagoya.

3) Aumentar la movilización de recursos internos para el área de biodiversidad.

- **Principales cambios respecto de la estrategia del FMAM-7:**

1) Gestión integrada de los paisajes terrestres/marinos.

2) Movilización de recursos internos.

FMAM-8
Área focal de cambio climático

Meta: Ayudar a los países en desarrollo a realizar cambios transformadores hacia vías de desarrollo con cero emisiones netas de gases de efecto invernadero y con resiliencia climática.

***Pilar I:* Promover la innovación, la transferencia de tecnología y las políticas propicias para generar opciones de mitigación con impactos sistémicos.**

- 1.1. Acelerar el uso eficiente de la energía y los materiales.
- 1.2. Propiciar la transición hacia sistemas de energía descarbonizados.
- 1.3. Ampliar la movilidad de personas y productos con cero emisiones.
- 1.4. Mejorar las soluciones basadas en la naturaleza con alto potencial de mitigación.

***Pilar II: :* Fomentar las condiciones propicias para integrar las inquietudes sobre mitigación en estrategias de desarrollo sostenible.**

- 2.1. Respaldar las necesidades de fortalecimiento de la capacidad para lograr transparencia en el marco del Acuerdo de París a través de la Iniciativa de Fomento de la Capacidad para la Transparencia (IFCT).
- 2.2. Respaldar las obligaciones y las actividades habilitantes derivadas de los convenios y convenciones.
- 2.3. Brindar apoyo a los mecanismos de fijación de precios al carbono.

Major Principales cambios respecto de la estrategia del FMAM-7:

1) 1.4. Mejorar las soluciones basadas en la naturaleza con alto potencial de mitigación.
2) 2.3. Brindar apoyo a los mecanismos de fijación de precios al carbono.

FMAM-8
Área focal de degradación de la tierra

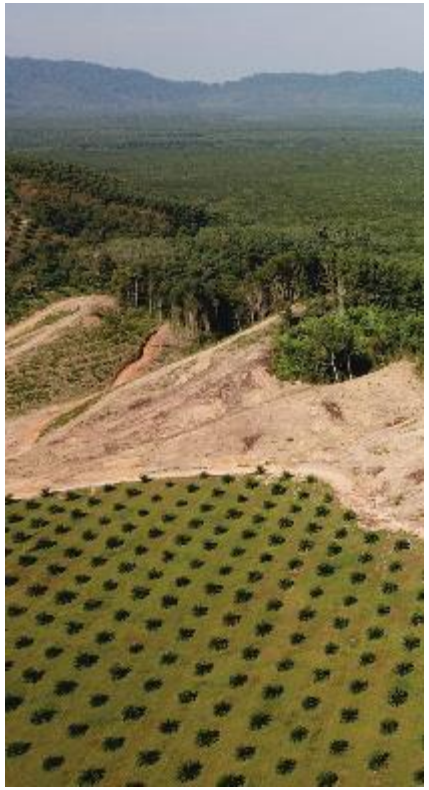

Meta: Contribuir a frenar y revertir las actuales tendencias mundiales en materia de degradación de la tierra, primordialmente la desertificación y la deforestación.

Objetivos:

1) Evitar y reducir la degradación de la tierra a través de la gestión sostenible de la tierra.
2) Revertir la degradación de la tierra a través de la restauración de los paisajes terrestres.
3) Abordar la desertificación, la degradación de la tierra y las sequías en las zonas áridas.
4) Mejorar el marco normativo e institucional propicio para la neutralización de la degradación de la tierra.

Principales cambios respecto de la estrategia del FMAM-7:

1) Objetivo específico en las zonas áridas.
2) Mayor énfasis en las intervenciones terrestres para mitigar las sequías

FMAM-8
Estrategia del área focal de aguas internacionales

Meta: Respaldar la cooperación transfronteriza de las naciones en los ecosistemas marinos y de agua dulce compartidos

Objetivos:

1) Acelerar las medidas conjuntas para respaldar el desarrollo económico azul
   - i) manteniendo ecosistemas azules saludables,
   - ii) promoviendo la gestión sostenible de los recursos pesqueros.
2) Promover la gestión en las áreas que exceden la jurisdicción nacional.
3) Mejorar la seguridad hídrica en los ecosistemas de agua dulce.

Principales componentes del área de aguas internacionales en el FMAM-8:

- Establecimiento de prioridades basadas en criterios científicos para identificar la formulación e implementación de políticas de apoyo regional.
- Coordinación interministerial para respaldar la implementación.
- Implementación de programas de acción estratégicos mediante la utilización de diversas herramientas, entre ellas: proyectos medianos, zonas protegidas marinas, planes en materia de economía azul, gestión integrada de los recursos hídricos, soluciones basadas en la naturaleza, gestión conjunta y pagos por los servicios ecosistémicos.
- Reducción de la pesca ilegal, no declarada y no reglamentada en las áreas que exceden la jurisdicción nacional a través de un mejor acceso a los datos y una implementación más adecuada del Acuerdo sobre Medidas del Estado Rector del Puerto.

FMAM-8
Estrategia del área focal de productos químicos y desechos

Meta: Evitar la contaminación derivada de productos químicos y desechos perjudiciales, en particular los COP y el mercurio.

Principales objetivos:

- Llevar a cabo reformas normativas para garantizar que los países cuenten con las condiciones propicias necesarias para concretar la transición a productos químicos menos contaminantes y para eliminar los desechos existentes.
- Prevenir la acumulación futura de productos químicos y desechos perjudiciales en el medio ambiente, en particular en las cadenas de suministro que son las principales usuarias y emisoras de COP y mercurio.
- Eliminar los productos químicos y desechos perjudiciales en los actuales flujos de residuos que se acumulan en las obras de infraestructura y los procesos existentes.

FMAM-8

Programación integrada:

Un camino hacia el cambio transformador para lograr una recuperación azul y verde

Los programas integrados se caracterizan por tener en común varias de las siguientes características:

- Integran las actividades en diversos sectores; *o* integran los recursos de todas las áreas focales del FMAM; *o* integran diversas cadenas de suministro.
- Generan múltiples beneficios ambientales de alcance mundial.
- Abordan las causas de la degradación ambiental a escala mundial o regional.
- Complementan las inversiones a nivel nacional con actividades transfronterizas e impactos a escala regional o mundial.
- Movilizan diversas coaliciones de partes interesadas de los sectores pertinentes para la transformación de los sistemas.
- Promueven un mayor nivel de participación del sector privado.
- Fomentan el intercambio de conocimientos y el aprendizaje.

Programas integrados del FMAM-8 y beneficios ambientales de alcance mundial

Programas integrados	Beneficios ambientales de alcance mundial vinculados con las áreas focales				
	Diversidad biológica	Cambio climático	Degradación de tierras	Aguas internacionales	Productos químicos y desechos
Biomas del Amazonas, del Congo y de los bosques críticos	Zona protegida en paisajes terrestres y marinos	Emisiones evitadas o reducidas	Superficie sujeta a gestión sostenible de la tierra	Recursos pesqueros gestionados de manera sostenible	
Conservación de la vida silvestre en pos del desarrollo					
Acelerador de cero emisiones netas					
Restauración de los ecosistemas					
Océanos limpios y saludables	Zona protegida sujeta a una gestión eficaz	Reservas forestales de carbono conservadas	Superficie restaurada	Recursos de agua dulce gestionados de manera sostenible	COP, mercurio, desechos reducidos o eliminados
Islas azules y verdes					
Sistemas alimentarios					
Ciudades sostenibles					
Incorporación de criterios ambientales en el desarrollo de infraestructura de transporte					
Soluciones circulares para abordar la contaminación de plásticos		Carbono terrestre secuestrado	Superficie con deforestación reducida	Cuencas con mayor seguridad hídrica, alimentaria, energética y de los ecosistemas	
Eliminación de los productos químicos peligrosos de las cadenas de suministro					

gef 30 years

Puesta en marcha de los programas integrados

Principales consideraciones y procesos

Elaboración y diseño de los programas

El enfoque “programático” facilita:

- la participación en torno a los factores iniciales que impulsan el cambio, que suelen ser complejos y están en constante evolución;
- la generación y el uso de los conocimientos derivados del aprendizaje del proyecto;
- la cooperación regional;
- el intercambio Sur-Sur;
- la creación de alianzas y el cofinanciamiento programático;
- el cambio y la ampliación a nivel institucional.

Principales cuestiones relacionadas con la implementación

- Modalidad de programación:
  - *Utilización de los recursos de las áreas focales (Sistema para la Asignación Transparente de los Recursos + reservas).*
  - *Recomendaciones de la séptima evaluación integral del FMAM (ERG-7) para mejorar la eficacia y la efectividad.*
- Selección de los organismos principales.
- Criterios para la participación de los países.
- Interacción con los países en lo referente a las oportunidades y opciones de participación.

GRACIAS