ГЭФ-8: Стратегия и основные направления планирования

Пути перехода к справедливому, благоприятному для природы и углеродно-нейтральному миропорядку после пандемии COVID-19

У КРАЯ ПРОПАСТИ

Величайшие угрозы глобальной окружающей среде

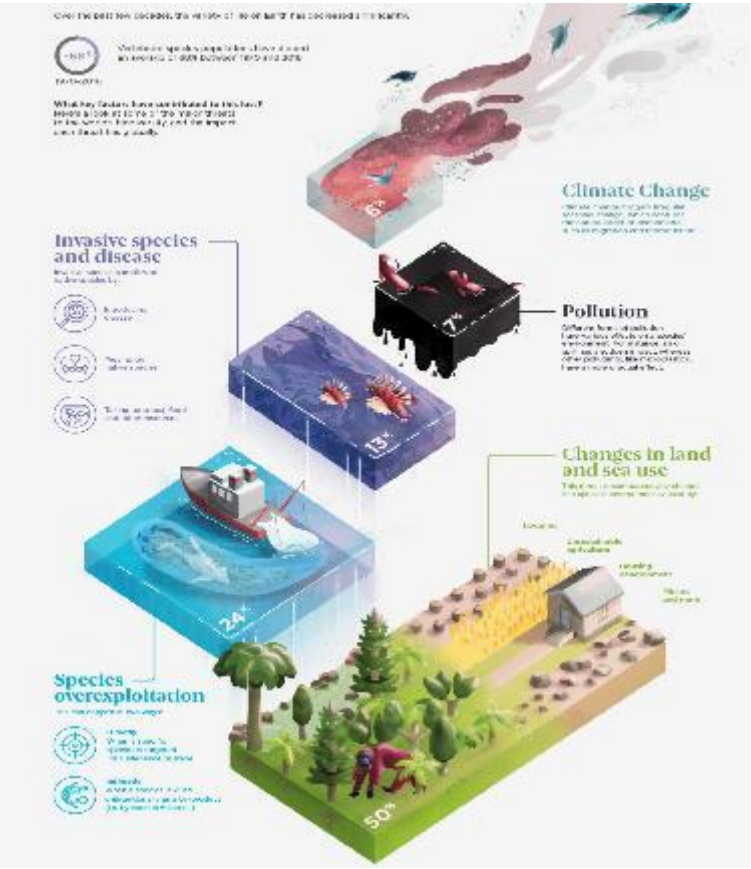

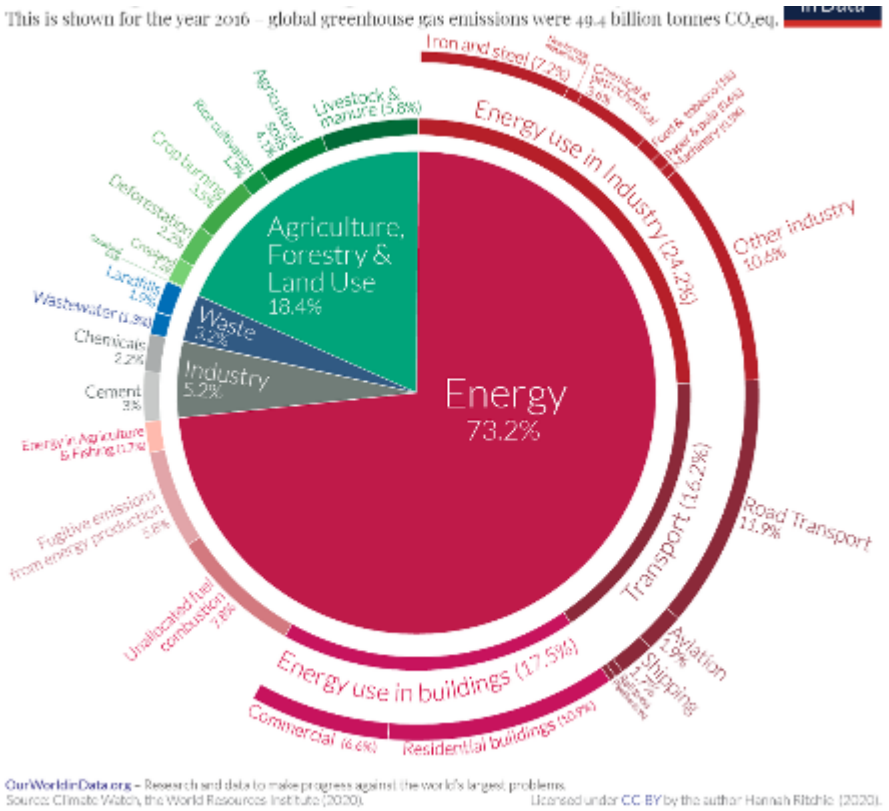

Source: Visual Capitalist

СИСТЕМНЫЕ ПРОБЛЕМЫ
СИСТЕМНЫЕ РЕШЕНИЯ

ГЭФ обладает уникальными возможностями для того, чтобы взять на себя ведущую роль в применении и повышении убедительности научных данных об интеграции и системном мышлении в интересах обеспечения глобальных экономических, социальных и экологических выгод.

STAP/Bierbaum, R. et al. 2018. Integration: to solve complex environmental problems. Консультативный Совет при Глобальном экологическом фонде.

Мировое сообщество призывает ставить более масштабные задачи

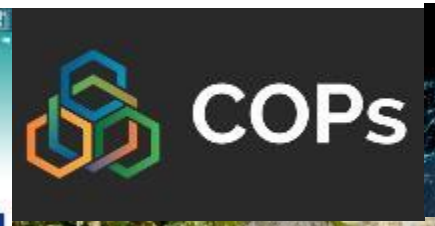

gef 30 years

Отклики и обязательства стран мира добиться весомых результатов к 2030 году и в последующий период

- Обязательства стран, на чью долю приходится ~45% мировых выбросов, достичь углеродной нейтральности к 2050 году
- Обязательство предотвратить, остановить и обратить вспять деградацию экосистем – восстановлению будут подлежать 350 млн гектаров деградированных ландшафтов
- Смелое обязательство коалиции сторон о взятии под охрану 30% площади суши и океанов

ОТКЛИКИ И ОБЯЗАТЕЛЬСТВА СТРАН МИРА ДОБИТЬСЯ ВЕСОМЫХ РЕЗУЛЬТАТОВ К 2030 ГОДУ И В ПОСЛЕДУЮЩИЙ ПЕРИОД

- К 2025 году обеспечить рациональное управление 100% морского пространства, подпадающего под национальную юрисдикцию
- В 2025 – 2036 годах обеспечить поэтапный отказ от использования регулируемых Стокгольмской конвенцией СОЗ с установленными сроками прекращения использования
- К 2025 году обеспечить поэтапный отказ от использования ртути в готовых изделиях и производственных процессах
- Сформировать Целевую группу по раскрытию финансовой информации по вопросам, связанным с природой (ЦГФП)

COVID-19 – Тревожный звонок

Столкновение между антропогенными и природными системами

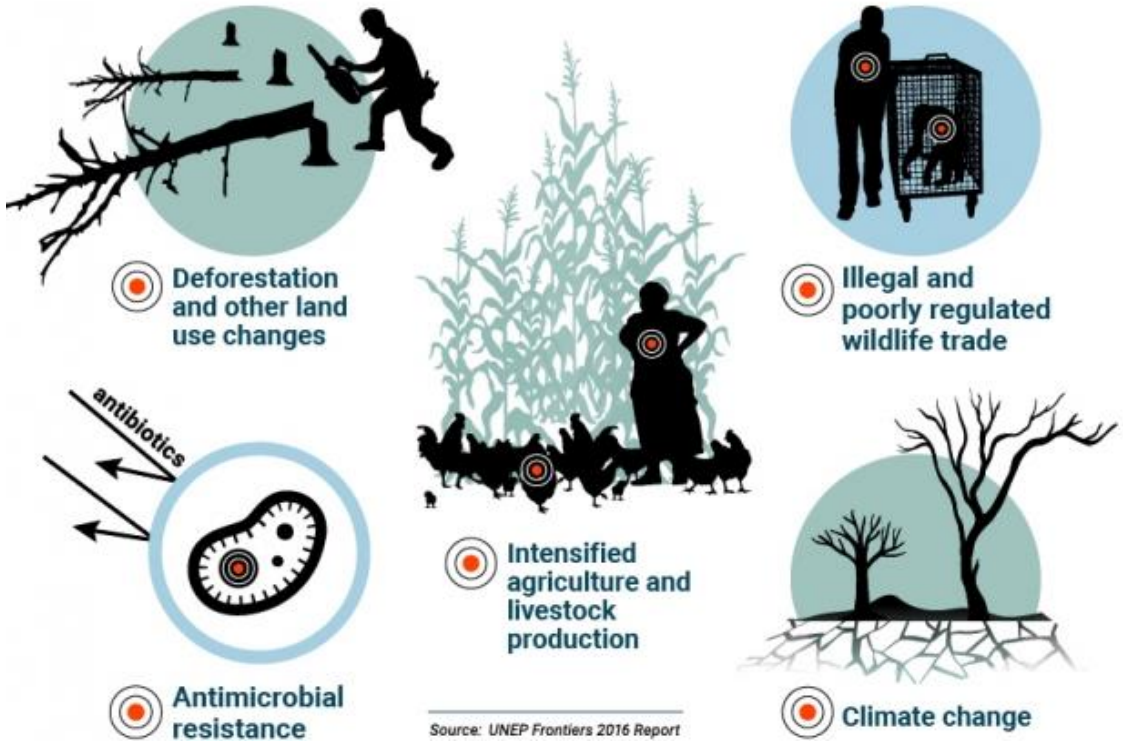

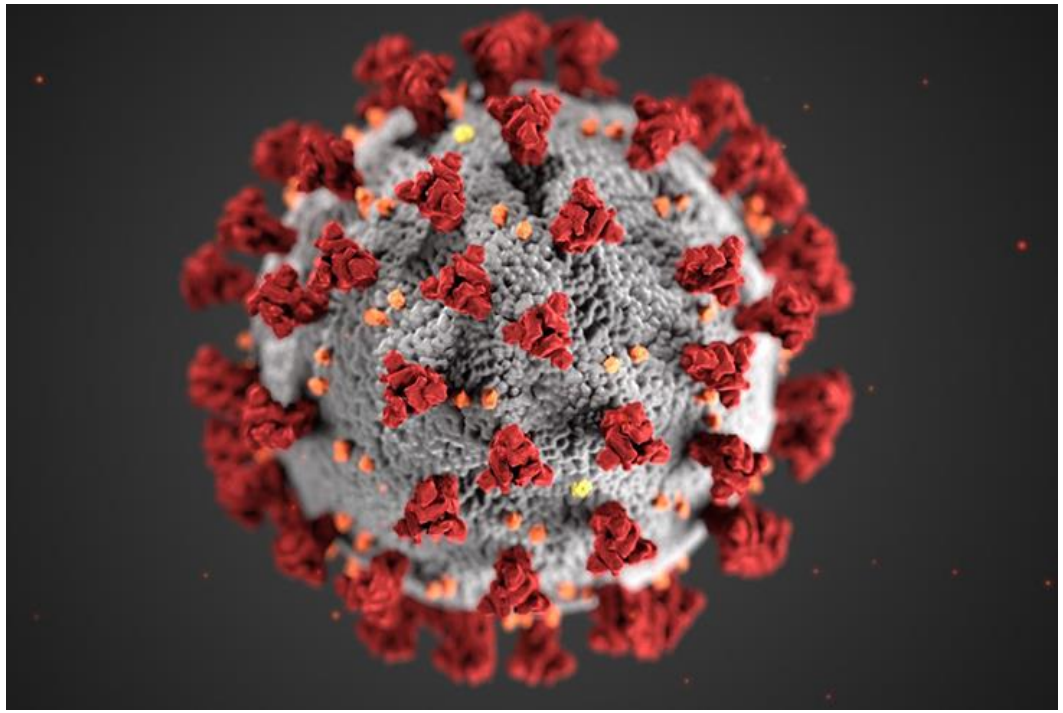

БОЛЕЕ ДОЛГОСРОЧНАЯ СТРАТЕГИЯ ДЕЯТЕЛЬНОСТИ ГЭФ

Остановить деградацию природы и добиться, чтобы мир стал благоприятным для природы к 2030 году и углеродно-нейтральным к 2050 году

ПРИНЯТИЕ НОВОЙ КОНЦЕПЦИИ НА ПЕРИОД ПОСЛЕ ОБУЗДАНИЯ ПАНДЕМИИ COVID-19

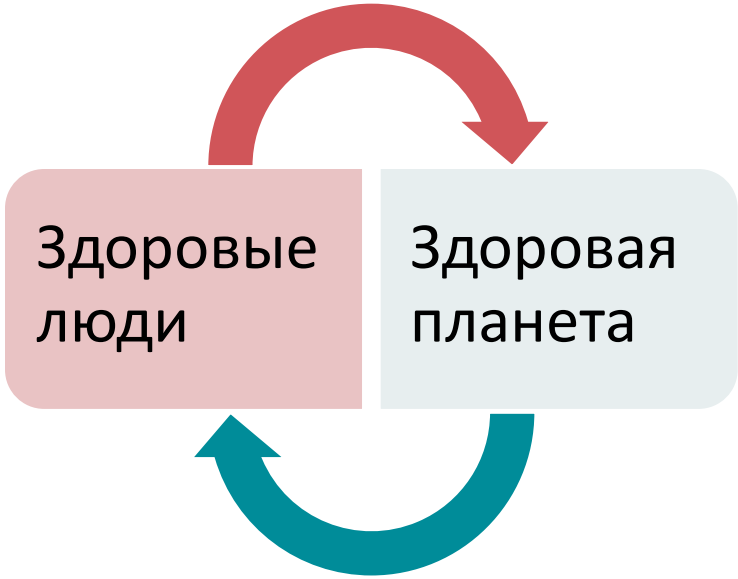

DIRECTIONS FOR GEF-8 PROGRAMMING

- Address drivers of environmental degradation
- Protect major global environmental assets
- Help promote needed transitions in key economic systems
- Remain a trail blazer in promoting innovation
- Support enhancement of policy coherence and tackle disincentives to nature protection and climate mitigation
- Help promote a vibrant Green and Blue Recovery
- Be more focused and selective, reducing the thematic and financial fragmentation
- Respond more effectively to emerging country priorities as included in NDCs, NBSAPs, NAPs, NIPs and MIAs

ГЭФ-8:
Комплексные программы
- путь к коренным преобразованиям во имя экологичного восстановления

Отличительной чертой комплексных программ является наличие у них некоторых общих характерных особенностей:

- Комплексные мероприятия межотраслевого характера; *либо* комплексное использование ресурсов в нескольких тематических областях ГЭФ; *либо* комплексные мероприятия в масштабе производственно-сбытовых цепей; а также
- Создание ряда глобальных экологических выгод; а также
- Противодействие факторам деградации окружающей среды в мировом или региональном масштабе; а также
- Дополнение инвестиций на страновом уровне трансграничными мероприятиями и воздействием в мировом или региональном масштабе; а также
- Формирование широкой коалиции заинтересованных сторон из соответствующих отраслей в интересах проведения системных преобразований; а также
- Стимулирование более активного участия частного сектора; а также
- Поощрение распространения знаний и обучения.

РАСПРЕДЕЛЕНИЕ ГЭВ ПО ТЕМАТИЧЕСКИМ ОБЛАСТЯМ

Комплексные программы	Биоразно-образие	Изменение климата	Деградация земель	Между-народные воды	Химические вещества и отходы
Леса бассейнов Амазонки, Конго и важнейшие лесные биомы					
Охрана дикой природы в интересах развития	Площадь охраняемых ландшафтов и морских угодий	Предотвра-щение или сокращение выбросов	Площадь земель, на которых обеспечено устойчивое землепользо-вание	Площадь рационально управляемых рыбопро-мысловых угодий	
Ускорение достижения чистого нулевого уровня выбросов					
Восстановление экосистем					
Чистый и здоровый океан					
«Голубая» и «зеленая» экономика островов	Площадь эффективно управляемых охраняемых районов	Объем сохраненных накоплений углерода в лесах	Площадь восстановлен-ных земельных угодий	Объем рационально управляемых ресурсов пресной воды	Объемы сокращения или ликвидации СОЗ, ртути и отходов
Продовольственные системы					
Устойчивые города					
Экологизация развития транспортной инфраструктуры					
Решение проблемы загрязнения пластиковыми отходами на основе безотходной экономики		Объем поглощения углерода экосистемами суши	Площадь районов, где сокращено обезлесение	Бассейны, в которых упрочена водная, продовольствен-ная, энергетиче-ская и экосистемная безопасность	
Устранение опасных химических веществ из производственно-сбытовых цепей					

gef 30 years

ТЕМАТИЧЕСКИЕ ОБЛАСТИ ГЭФ-8

СТРАТЕГИЯ ГЭФ-8 ДЛЯ ТЕМАТИЧЕСКОЙ ОБЛАСТИ «БИОРАЗНООБРАЗИЕ»

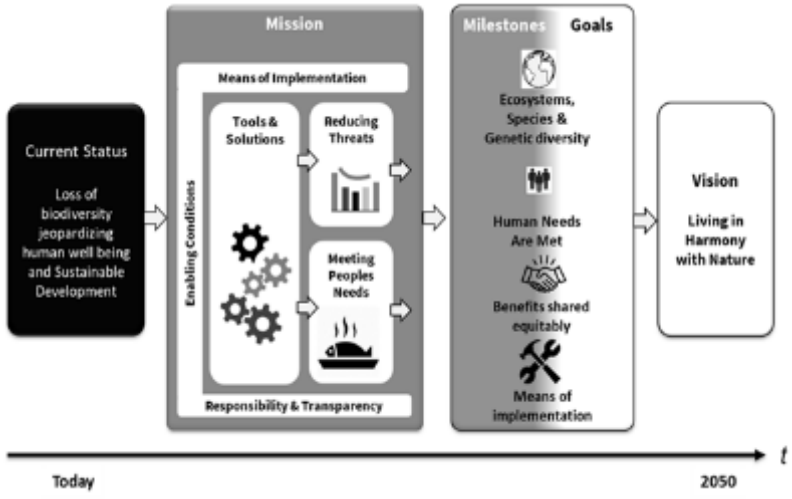

Цель: Сохранение, устойчивое использование и восстановление биоразнообразия, имеющего мировое значение.

Задачи:

1) Совершенствование сохранения, устойчивого использования и восстановления природных экосистем;

2) Действенное осуществление Картахенского и Нагойского протоколов; а также

3) Наращивание масштабов привлечения внутренних ресурсов на цели охраны биоразнообразия.

Основные изменения по сравнению со стратегией ГЭФ-7:

1. Комплексное управление ландшафтами суши и моря

2. Привлечение внутренних ресурсов

GEF-8
ТЕМАТИЧЕСКАЯ ОБЛАСТЬ «ИЗМЕНЕНИЕ КЛИМАТА»

Цель: оказание поддержки развивающимся странам в осуществлении трансформационного перехода к чистому нулевому уровню выбросов ПГ и устойчивым к изменению климата моделям развития.

Направление I: **Стимулирование инноваций, передачи технологий и проведения политики, способствующей принятию обеспечивающих системный эффект моделей смягчения последствий изменения климата**

- 1.1. Ускорение перехода к эффективному использованию энергии и материалов
- 1.2. Содействие переходу к безуглеродным системам энергогенерации
- 1.3. Расширение масштабов перевозок людей и товаров с нулевым уровнем выбросов
- 1.4. Расширение применения экологичных решений с высоким потенциалом смягчения последствий изменения климата

Направление II: **Создание благоприятных условий для всестороннего учета в стратегиях устойчивого развития вопросов смягчения последствий изменения климата**

- 2.1. Поддержка(через ИУПТ) потребностей в наращивании потенциала в области прозрачности выполнения обязательств по Парижскому соглашению
- 2.2. Поддержка соответствующих обязательств по Конвенциям и стимулирующих мероприятий
- 2.3. Поддержка программ установления цены на углерод

Основные изменения по сравнению с ГЭФ-7:

- 1.4 - экологичных решений с высоким потенциалом смягчения последствий изменения климата.
- 2.3 – поддержка программ установления цены на углерод.

ГЭФ-8
ТЕМАТИЧЕСКАЯ ОБЛАСТЬ «ДЕГРАДАЦИЯ ЗЕМЕЛЬ»

Цель: содействовать прекращению и обращению вспять нынешних глобальных тенденций деградации земель, особенно опустынивания и обезлесения.

Задачи:

I. Предотвращать и сокращать масштабы деградации земель за счет устойчивого землепользования

II. Обратить вспять процесс деградации земель за счет восстановления ландшафтов

III. Решать проблемы опустынивания, деградации земель и засухи (ОДЗЗ) в засушливых районах

IV. Совершенствовать благоприятствующую политику и институциональную

Основные изменения по сравнению со стратегией ГЭФ-7:

i. Конкретная задача в отношении засушливых районов

ii. Усиленный акцент на мероприятия на суше в целях смягчения последствий засух

ГЭФ-8
СТРАТЕГИЯ ДЛЯ ТЕМАТИЧЕСКОЙ ОБЛАСТИ «МЕЖДУНАРОДНЫЕ ВОДЫ»

Оказание странам содействия в налаживании трансграничного сотрудничества в управлении общими морскими

Задачи на период ГЭФ-8:

Ускоренное принятие совместных мер по поддержке развития «голубой экономики»:

1) поддержание здоровых «голубых» экосистем,

2) стимулирование устойчивого использования рыбопромысловых ресурсов.

2. Развитие рационального управления в районах за пределами национальной юрисдикции (РЗПНЮ)

3. Укрепление водной безопасности в пресноводных

Основные компоненты стратегии МВ в ГЭФ-8:

- Установление научно обоснованных приоритетов для определения возможностей разработки и реализации региональной политики поддержки
- Налаживание межведомственной координации действий в целях содействия осуществлению
- Осуществление Стратегических программ действий с использованием таких рычагов, как СМП, ОРМ, планы развития «голубой» экономики, КУВР, НСБ, совместное управление и ПЭУ.
- Обуздание ННН-промысла в РЗПНЮ путем облегчения доступа к данным и выполнения Соглашения о мерах государства порта в отношении такого промысла

ГЭФ-8
СТРАТЕГИЯ В ТЕМАТИЧЕСКОЙ ОБЛАСТИ «ХИМИЧЕСКИЕ ВЕЩЕСТВА И

Цель стратегии в ТО ХВО заключается в предупреждении загрязнения окружающей среды вредными химическими веществами и отходами, особенно СОЗ и ртутью.

Основные задачи:

- Реформы политики, призванные обеспечить создание в странах необходимых условий, благоприятствующих переходу к более чистому химическому производству и ликвидации имеющихся отходов.
- Предотвращение накопления в будущем вредных химических веществ и отходов в окружающей среде, особенно в производственно-сбытовых цепях, использующих большие объемы СОЗ и ртути и являющихся крупными источниками их выбросов.
- Ликвидация вредных химических веществ и отходов, содержащихся в нынешних потоках отходов и накаливаемых в рамках существующей инфраструктуры и производственных процессов.

РЕАЛИЗАЦИЯ КОМПЛЕКСНЫХ ПРОГРАММ

Важнейшие соображения и процессы

ПОДГОТОВКА И РАЗРАБОТКА ПРОГРАММ

«Программный» подход облегчает:

- взаимодействие на основе обычно сложных и изменчивых стратегических движущих сил изменений;
- накопление и использование опыта на уровне проектов;
- региональное сотрудничество;
- обмен опытом по линии «Юг – Юг»;
- формирование партнерств и совместное финансирование программ; а также
- изменения и наращивание масштабов деятельности на уровне учреждений.

ОСНОВНЫЕ ВОПРОСЫ, ТРЕБУЮЩИЕ РЕШЕНИЯ В СВЯЗИ С ВНЕДРЕНИЕМ КОМПЛЕКСНЫХ ПРОГРАММ

- Механизм ассигнования ресурсов
  - *Использование ресурсов тематических областей (СПРР + специальные фонды)*
  - *Рекомендации ОАД-7 относительно повышения эффективности и результативности*
- Отбор Головных Учреждений
- Критерии участия стран
- Обсуждение со странами возможностей и вариантов участия

СПАСИБО